

Relatório Técnico

Março/2020

Associação Mahatma Gandhi

Contrato de Gestão

Nº 73/2019



PREFEITURA MUNICIPAL DE
ARAÇATUBA

ASSOCIAÇÃO
**Mahatma
Gandhi**



SAÚDE É ASSIM QUE SE FAZ!

Equipe Gestão da Atenção Básica em Araçatuba

Diretora Técnica: Janaina Martins Lopes

Diretor Administrativo: Tiago Victor Mafei

Equipe Técnica:

Ana Cláudia Gomes da Rocha Francisco – Educadora Permanente

Cristiane Zonta Schiavi – Gerente de Especialização Técnica

Dayana Neves Maurílio Tada - Farmacêutica

Léa Lofego Garcia – Coordenadora Odontológica

Luciana dos Santos - Gerente de Especialização Técnica

Mariela Fonseca Toscano – Sanitarista

Naiara da Silva Campos Albino - Gerente de Especialização Técnica

Pamela Mendes - Coordenadora Médica

Rodrigo das Neves Cano - Gerente de Especialização Técnica

Equipe Administrativa:

Albertina da A. Gomes Ribeiro – Auxiliar Administrativo

Amanda Oliveira Padilha Ferreira – Analista de RH

Ariane Gonçalves Lima - Auxiliar Administrativo

Beatriz Silvério Pereira – Analista Financeiro

Bruno Roberto Feliz Natal – Recepcionista Ad.

Jeovan Paulo de Souza – Encarregado de Transportes

José Geraldo Maziero Junior – Supervisor de T.I.

Juliana Andreole Cardoso – Analista de Manutenção

Leide Mauricio da Silva – Auxiliar de Higiene e Limpeza

Maiara Aparecida Santos Gomes – Analista Financeiro

Vanessa Pereira do N. Alves – Analista de RH

Vinicius Mateus Brandão dos Santos – Assessor de Comunicação

Sumário

Tema	Página
1. Introdução.....	03
2. Apresentação do Relatório Técnico	04
3. O Território e a Análise da Situação de Saúde.....	05
3.1. Perfil Demográfico e Socioeconômico.....	07
3.2. Perfil Epidemiológico e Condições de Saúde.....	10
3.3. Perfil Ambiental e Saneamento Básico.....	11
4. Rede Assistencial da Atenção Básica.....	13
5. Cobertura Populacional por Unidade de Saúde.....	16
6. Produção Mensal Consolidada.....	17
7. Produção Mensal por Unidade Básica de Saúde.....	19
8. Produção mensal por Núcleo Ampliado de Saúde da Família.....	44
9. Indicadores SISPACTO.....	45
10. Pontualidade na entrega dos relatórios de prestação de contas.....	47
11. Atualização de cadastro no Sistema de Informação CNES.....	47
12. Reformas e Manutenção.....	55
13. Conclusão.....	56

1. INTRODUÇÃO

A Associação Mahatma Gandhi, também designada Hospital Mahatma Gandhi, foi criada como Organização Social de Saúde (OSS), com o objetivo de fazer gestão compartilhada com os setores públicos, em busca de melhor qualidade dos serviços prestados na saúde da população.

A OSS Mahatma Gandhi é uma associação civil de direito privado, sem fins lucrativos e declarada como entidade filantrópica na área de saúde. Tem sede no município de Catanduva – SP (Rua Duartina, nº 1.311, Vila Soto, CEP 15810-150), está inscrita no CNPJ/MF sob o nº 47.078.019/0001-14 e representada pelo Diretor Presidente Dr. Luciano Lopes Pastor.

A instituição recebeu o Certificado de Entidades Beneficentes de Assistência Social (CEBAS), concedido pelo Governo federal às associações que prestam serviços nas áreas de educação, assistência social ou saúde. O Hospital Mahatma Gandhi também recebeu certificação e selo Conviver de “Instituição com Gestão Socialmente Responsável”.

Atualmente a Associação Mahatma Gandhi possui contratos de gestão com 21 municípios do país, distribuídos nos seguintes estados: Rio de Janeiro, São Paulo, Espírito Santo, Santa Catarina e Rio Grande do Sul. Os contratos envolvem administração da Atenção Básica (Unidades Básicas de Saúde e Estratégia Saúde da Família), Unidades de Pronto Atendimento, Hospitais Municipais, Centros de Referência da Assistência Social, Centros de Atenção Psicossocial e Hospital Estadual de Campanha.

O Hospital e a Associação Mahatma Gandhi primam pela qualidade na promoção da saúde, transparência e respeito nos serviços prestados, buscando sempre eficiência e humanização. A principal missão é de oferecer soluções nas áreas da Saúde e da Assistência Social, prezando pelo bem-estar de seus profissionais e pela humanização no atendimento da população, contribuindo para a melhoria dos serviços públicos de saúde no Brasil.

Em outubro de 2019, a Secretaria Municipal de Saúde de Araçatuba-SP (SMSA) firmou o contrato de gestão da Atenção Básica com a Associação Mahatma Gandhi, sob os termos de contrato nº 73/2019, chamada pública 05/2019. Desde então, os serviços de saúde são geridos pela instituição e serão apresentados neste documento.

2. Apresentação do Relatório Técnico

Este relatório técnico mensal tem como objetivo apresentar uma breve descrição das atividades desenvolvidas pela Atenção Básica no município de Araçatuba, sob gestão da Organização Social de Saúde “Associação Mahatma Gandhi”, no mês de março de 2020.

O documento faz referência à análise de situação de saúde no território e às metas e indicadores de saúde pactuados no âmbito do contrato de gestão, firmado entre a SMSA e a OSS Mahatma Gandhi. Dessa maneira, serão relatados o gerenciamento e a execução das ações e serviços de saúde que envolvem a Estratégia Saúde da Família nas Unidades de Saúde do município.

A Atenção Básica em Saúde de Araçatuba, sob gestão da OS Mahatma Gandhi, é composta por 19 Unidades Básicas de Saúde (UBS), 45 Equipes de Saúde da Família (ESF), 25 Equipes de Saúde Bucal (ESB) e 4 Núcleos Ampliados de Saúde da Família e Atenção Básica (NASF-AB).

O relatório técnico é um importante instrumento de análise da situação de saúde da população e visa auxiliar nas reflexões das equipes de saúde da família, gerentes das unidades, supervisores e gestores em geral. Também é um método para planejamento de ações estratégicas e estabelecimento de prioridades por parte da SMSA e da OSS.

As informações aqui descritas foram retiradas dos seguintes sistemas de informação: Assessor Público (Grupo Assessor), Estratégia Eletrônica do Sistema Único de Saúde (E-SUS) e Instituto Brasileiro de Geografia e Estatística (IBGE - 2019).

O Assessor Público é a principal fonte de dados referentes às produções realizadas pelas Equipes da Estratégia da Saúde da Família, enquanto pelo E-SUS são extraídos os relatórios com os dados informados pelos munícipes durante os cadastros individuais e domiciliares, realizados pelos Agentes Comunitários de Saúde das unidades.

3. O território e a análise da situação de saúde

O município de Araçatuba está localizado no noroeste do Estado de São Paulo, com uma área territorial de 1.167 km² e apresenta uma população estimada de 197.016 habitantes, segundo o IBGE (2019).

O clima do município é tropical semiúmido, com verões longos e quentes, e invernos curtos e secos. Segundo a Fundação SEADE – Sistema Estadual de Análise de Dados (2010), o município conta com infraestrutura urbana com ótimos indicadores para coleta de lixo, abastecimento de água e esgoto sanitário.

A região administrativa de Araçatuba compreende 40 municípios, com 673 mil habitantes. Araçatuba é sede administrativa do II Departamento Regional de Saúde e referência em alta complexidade para toda região.

No **quadro 1** está apresentada a Rede de Atenção à Saúde de Araçatuba, com descrição e quantificação dos serviços de saúde e suas respectivas administrações (direta pela SMSA ou por OSS).

Quadro 1. Serviços de saúde da Rede Assistencial do município

Serviço de Saúde	Qtd.	Adm.
Unidade de Pronto Atendimento (Santa Casa de Araçatuba e Pronto Socorro Municipal)	2	Direta e OSS
Unidade Básica de Saúde *	19	OSS
Estratégia Saúde da Família - ESF *	45	OSS
Núcleo Ampliado de Saúde da Família – NASF *	4	OSS
Hospital Municipal da Mulher	1	Direta
Central de Regulação de Urgência e Emergência	1	OSS
Centro de Atenção Psicossocial – CAPS	3	OSS
Centro de Referência em Saúde do Trabalhador	1	Direta
Vigilância em Saúde	4	Direta
Ambulatórios de Especialidades	5	Direta

Fonte: Secretaria Municipal de Saúde de Araçatuba – Anexo Técnico.

Para facilitar o planejamento da saúde à nível da Atenção Básica, o processo de territorialização do município é articulado e atualizado justamente para organizar e mapear os serviços de saúde que se encontram nas áreas de abrangência de cada território em questão. No entanto, é preciso reforçar que o conceito de *território em saúde* não deve ser pensado apenas como um simples “espaço-terra”. Deve sim ser compreendido como espaço onde a vida acontece, respeitando suas peculiaridades e englobando o sujeito social, suas relações e suas conexões com os serviços e instrumentos sociais, governamentais, culturais, entre outros.

O **mapa 1** traz o município de Araçatuba (perímetro urbano e rural) dividido por área de abrangência das unidades de saúde. De acordo com os dados de cobertura populacional em março, a atenção básica atende 158.439 habitantes, representando 80,4 % do território municipal, incluindo a zona rural.

Mapa 1. Município de Araçatuba com delimitação do território por Unidades de Saúde, 2020

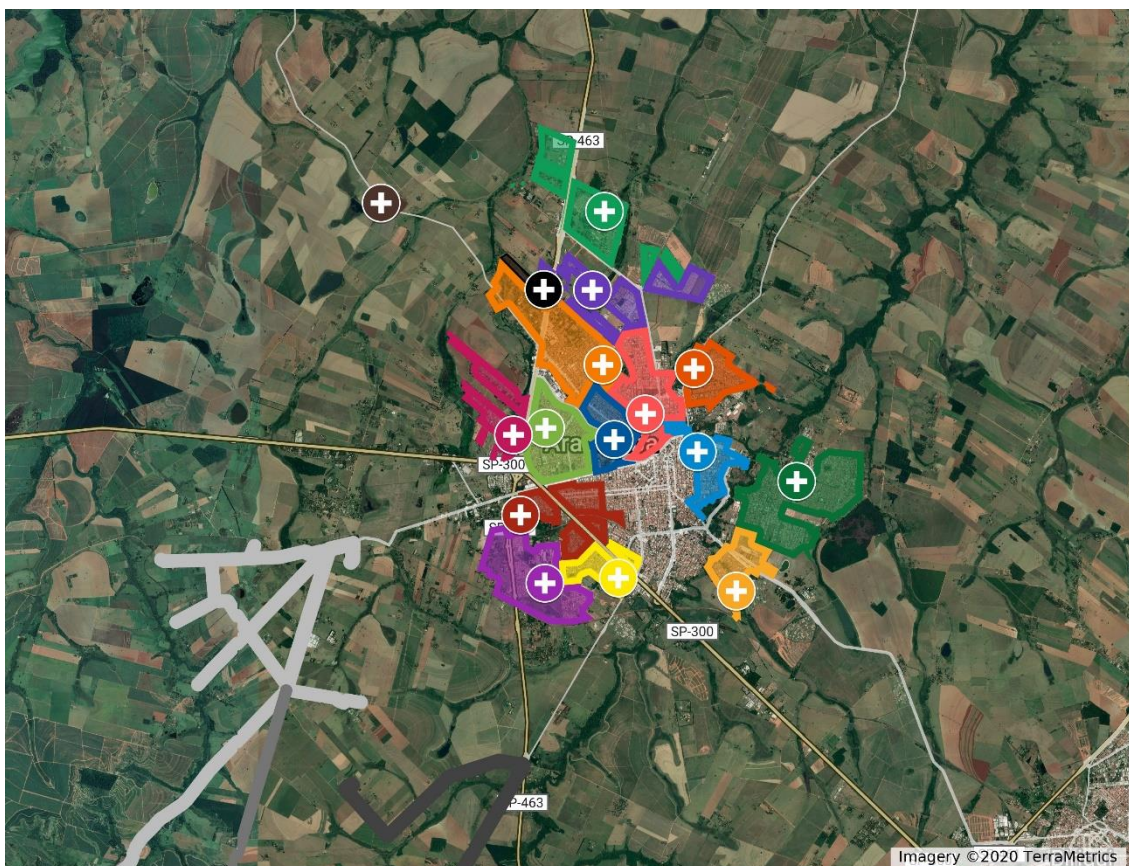

Fonte: GOOGLE MAPS [Município de Araçatuba com delimitação do território por Unidades de Saúde].

Nota: Edição realizada em 17/04/2020.

A análise de situação de saúde apresentada neste relatório engloba o perfil demográfico, o perfil epidemiológico e as principais condições de saúde da

população, o perfil ambiental e de saneamento básico do município de Araçatuba-SP. Todos os dados para a análise situacional de saúde foram extraídos da Estratégia Eletrônica do Sistema Único de Saúde (E-SUS), sendo a maior parte classificada como dado auto referido e informado pelos munícipes cadastrados.

3.1. Perfil Demográfico e Socioeconômico

O perfil demográfico apresenta informações essenciais para a análise dos diferentes aspectos de uma determinada população. A seguir, serão apresentadas a distribuição da população por sexo e por principais grupos de faixas etárias (gráfico 1) e a pirâmide etária do município (gráfico 2).

No **gráfico 1**, os grupos etários são de crianças (0 a 4 anos e de 5 a 9 anos); os adolescentes (10 a 14 anos e de 15 a 19 anos); adultos (20 a 39 anos, 40 a 49 anos e 50 a 59 anos); e os idosos maiores de 60 anos.

Gráfico 1. Perfil Demográfico do município de Araçatuba – março de 2020

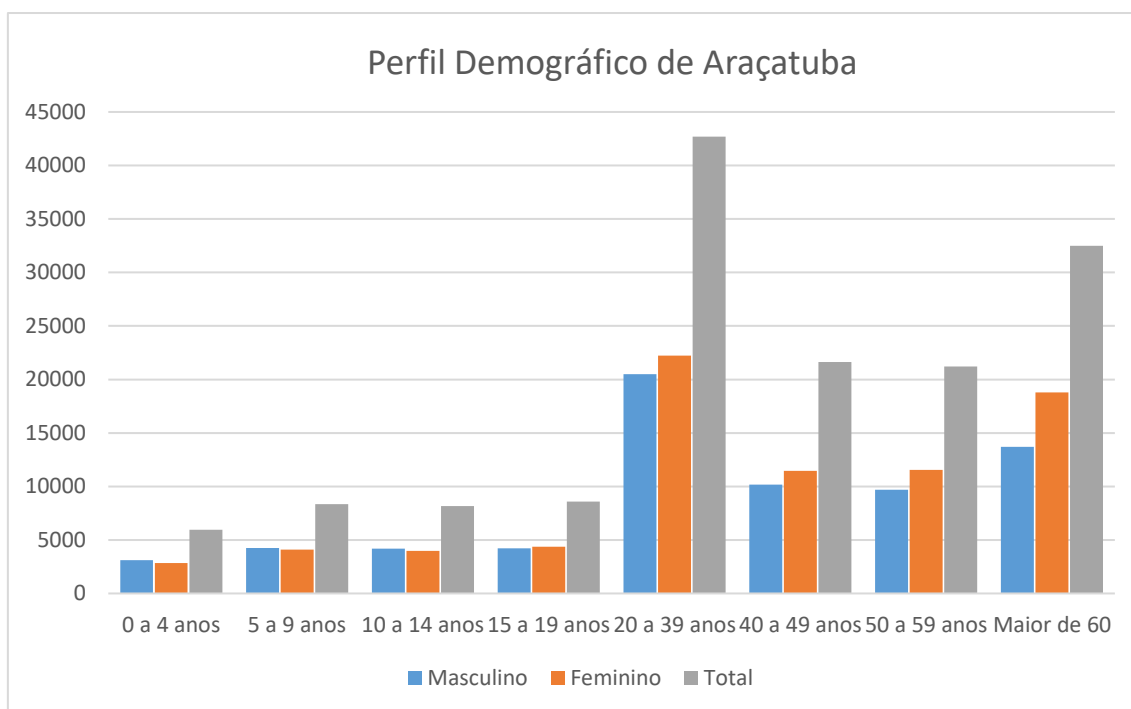

Fonte: Estratégia Eletrônica do Sistema Único de Saúde (E-SUS). Março de 2020.

Essa é uma divisão estratégica e pode ser usada para planejar ações voltadas para a saúde da criança, do adolescente, do adulto e do idoso, considerando diferentes linhas de cuidado para cada grupo.

O **gráfico 2**, mostra a pirâmide etária da população que reside no município de Araçatuba no mês de março de 2020. Os dados referentes aos grupos etário e divisão por sexo, serão apresentados em valores percentuais para facilitar a interpretação.

Gráfico 2. Pirâmide Etária dos residentes em Araçatuba, por grupos etários – março

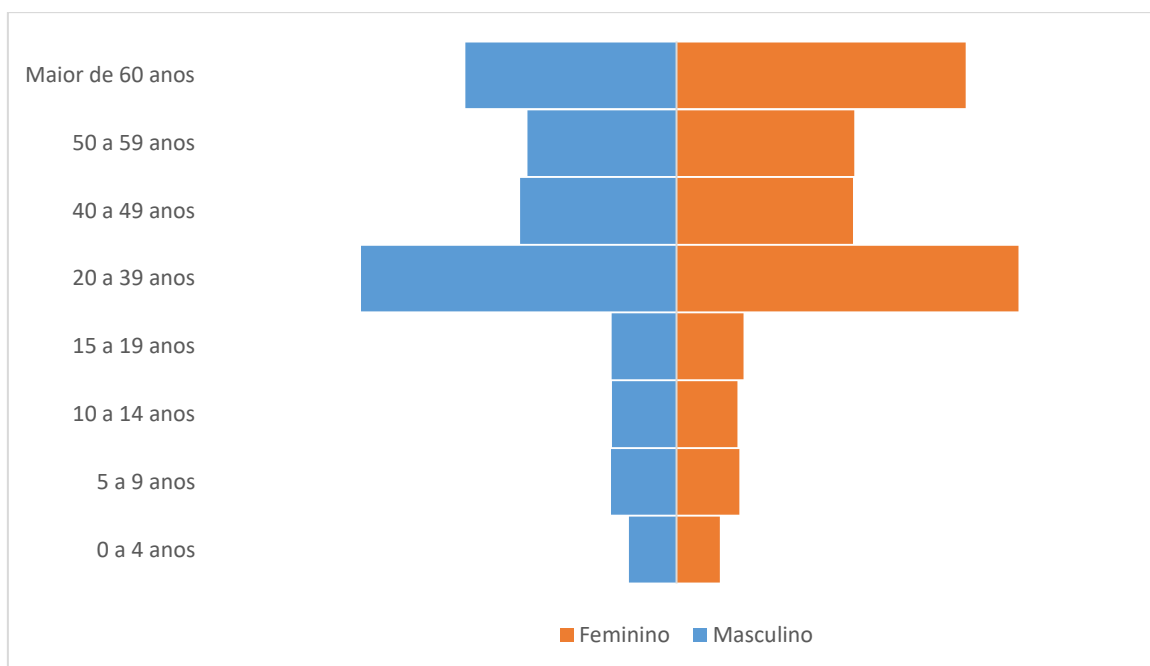

Fonte: Estratégia Eletrônica do Sistema Único de Saúde (E-SUS). Março de 2020

A base da pirâmide representa a população jovem do município, e o topo a população idosa. Uma pirâmide invertida, como a representada, indica uma maior expectativa de vida e uma população mais idosa. A maior parte da população cadastrada na Atenção Básica está na faixa dos 20 aos 39 anos.

O perfil socioeconômico apresenta informações referentes ao nível de escolaridade e a situação no mercado de trabalho da população residente no município de Araçatuba, em março de 2020. A taxa de escolaridade é essencial ao considerarmos possíveis abordagens da população quanto às práticas de promoção, proteção e recuperação de saúde.

Na **tabela 1**, encontra-se o nível de escolaridade da população geral do município. A pergunta realizada para a população durante o cadastro individual era “Qual é o curso mais elevado que frequenta ou frequentou?”. No entanto, o

número de pessoas que não informaram o nível de escolaridade é alto, o que dificulta interpretar a real situação em Araçatuba.

Tabela 1. Descrição do nível de escolaridade e alfabetização no município - março

Descrição	Quantidade	Percentual
Creche/ Pré-Escola/ Classe de Alfabetização	4.225	2,8
Ensino Fundamental	27.508	18,5
Ensino Fundamental Completo	7.204	4,8
Ensino Fundamental especial ou EJA	3.875	2,6
Ensino Médio	20.729	13,9
Ensino Médio especial ou EJA	1.455	1,0
Superior, especialização, pós-graduação	9.603	6,4
Alfabetização para adultos	126	0,1
Nenhum	8.636	5,8
Não informado	65.713	44,1
Total de cadastrados no E-SUS*	149.074	100,0

Fonte: Estratégia Eletrônica do Sistema Único de Saúde (E-SUS). Março de 2020. *Os dados da UBS São José não estão contabilizados no relatório.

Conhecer a situação de uma determinada população no mercado de trabalho pode colaborar para a análise socioeconômica e identificação de partes da população que necessitam de maior atenção de políticas públicas voltadas para a área de emprego, saúde, educação e proteção social. A **tabela 2** mostra a descrição, número e percentual de cada situação no mercado de trabalho dos municípios de Araçatuba no mês de março de 2020.

Tabela 2. Descrição da situação no mercado de trabalho - março

Descrição	Quantidade	Percentual
Empregador	691	0,46
Assalariado com carteira de trabalho	26.544	17,81

Assalariado sem carteira de trabalho	2.051	1,38
Autônomo	7.986	5,36
Aposentado/Pensionista	14.601	9,79
Desempregado	2.176	1,46
Não trabalha	19.156	12,85
Serviço Público/Militar	125	0,08
Outro	63.623	42,68
Não informado	12.121	8,13
Total de Questionários*	149.074	100,0

Fonte: Estratégia Eletrônica do Sistema Único de Saúde (E-SUS). Março de 2020*Os dados da UBS São José não estão contabilizados no relatório

3.2. Perfil Epidemiológico e Condições de Saúde

O perfil epidemiológico analisado mostra um panorama geral dos hábitos e estilos de vida e das principais condições de saúde da população de Araçatuba, em março de 2020.

Os hábitos e estilos de vida que serão descritos, como tabagismo, uso de álcool e outras drogas e obesidade, estão relacionados a comportamentos no campo da saúde e se revelam como fatores de risco para diversas doenças e agravos. As condições gerais de saúde envolvem número de acamados, gestantes e pessoas em situação de rua, cadastrados na atenção básica.

Quanto às doenças, transmissíveis ou não, são relatadas: hipertensão arterial sistêmica, acidente vascular encefálico/cerebral, diabetes, hanseníase, tuberculose e neoplasias.

As condições de saúde foram referidas pelos cidadãos durante o cadastro individual e visitas domiciliares dos agentes de saúde e estão apresentadas na **tabela 3**. No entanto, grande parte dos entrevistados não informaram sobre suas situações gerais de saúde, o que pode indicar possível subdiagnóstico das condições de saúde aqui apresentadas, como hipertensão arterial sistêmica e diabetes.

Tabela 3. Condições e situações gerais de saúde da população de Araçatuba – março

Hábitos e Estilos de Vida	Qtd.	Percentual
Tabagismo	6.590	4,4
Uso de álcool	1.659	1,1
Uso de outras drogas	470	0,3
Acima do peso/obesidade	8.753	5,9
Condições de saúde gerais	Qtd.	Percentual
Acamado	437	0,3
Gestante	838	0,6
Em situação de rua	175	0,1
Doenças crônicas	Qtd.	Percentual
Hanseníase	21	0,01
Tuberculose	35	0,02
Diabetes	8.696	5,8
Hipertensão arterial	24.519	16,4
Acidente Vascular Cerebral	973	0,7
Neoplasia	1.143	0,8
Doença respiratória (incluindo asma, enfisema e doença pulmonar obstrutiva crônica)	1.156	0,8
Doença cardíaca (incluindo insuficiência cardíaca)	1.884	1,3
Doença renal (incluindo insuficiência renal)	903	0,6

Fonte: Estratégia Eletrônica do Sistema Único de Saúde (E-SUS). Março de 2020

3.3. Perfil Ambiental e Saneamento Básico

O perfil ambiental apresenta dados referentes à situação do saneamento básico e moradia da população residente no município de Araçatuba. Conhecer a situação do abastecimento de água, destino do lixo, esgotamento sanitário,

disponibilidade de energia elétrica e condições de moradia é de extrema importância para evidenciar quais áreas carecem de ações prioritárias de saneamento. Os dados estão descritos na **tabela 4** e também estão presentes no E-SUS. Muitas condições não foram informadas pelos munícipes, dificultando a real análise situacional. No total, 96.672 munícipes responderam as questões abaixo.

Tabela 4. Descrição da situação de saneamento básico e moradia em Araçatuba - março

Disponibilidade de energia elétrica	Qtd.	Percentual
Sim	67.312	69,6
Não	447	0,5
Não informado	28.913	29,9
Abastecimento de água	Qtd.	Percentual
Rede encanada até o domicílio	85.065	88,0
Outros (poço, carro pipa, cisterna, etc)	1067	1,1
Não informado	10.540	10,9
Água para consumo no domicílio	Qtd.	Percentual
Filtrada	13.973	14,5
Fervida	36	0,04
Clorada	14.529	15,0
Mineral	468	0,5
Sem tratamento	56.284	58,2
Não informado	11.382	11,8
Escoamento sanitário	Qtd.	Percentual
Rede coletora de esgoto ou pluvial	84.404	88,2
Fossa séptica ou rudimentar	1.143	0,8
Direto para rio ou lado	108	0,1
Céu aberto	15	0,01

Outros	33	0,03
Não informado	10.969	7,4
Destino do lixo	Qtd.	Percentual
Coletado	83.947	56,3
Queimado ou enterrado	540	0,4
Céu aberto	24	0,03
Outro	87	0,1
Não informado	12.074	8,1

Fonte: Estratégia Eletrônica do Sistema Único de Saúde (E-SUS). Março de 2020

4. Rede Assistencial da Atenção Básica

Em relação à Atenção Básica (AB), o município adota a Saúde da Família como estratégia estruturante em suas 19 Unidades Básicas de Saúde, sendo quatro localizadas na zona rural e as demais na área urbana. A Estratégia Saúde da Família (ESF) foi definida pelo Ministério da Saúde (MS) para oferecer uma Atenção Básica mais resolutiva e humanizada à população. É considerada uma porta de entrada do SUS e se articula com outros níveis de atenção à saúde.

A atenção primária à saúde em Araçatuba possui implantadas 45 equipes de Estratégia Saúde da Família – ESF que atendem à população residente nas áreas de abrangências das UBS. Sendo dessas, 16 com profissionais do Programa Mais Médicos do Brasil e 25 com equipes de Saúde Bucal – SB. Devemos ressaltar que os profissionais da SB na zona rural são cedidos pela Prefeitura Municipal de Araçatuba e que duas unidades da AB atendem em horário estendido.

Segue na **tabela 5** a relação de Equipes de ESF e Equipes de SB por Unidades de Saúde.

Tabela 5. Relação de Unidades de Saúde e respectivas equipes de ESF e equipes SB

Unidades Básicas de Saúde	Nº de ESF	Nº ESB
UBS Dr. Satoru Okida – Atlântico	02	01
UBS Dr. José Roberto Turrini	02	02
UBS Dr. Wanderley Vuolo – TV	04	02
UBS Ezequiel Barbosa – São José	03	02
UBS Dr. Augusto Simpliciano Barbosa - Planalto	04	02
UBS Raimunda Souza Martinez – São Vicente	02	01
UBS Maria Tereza de Andrade – N.S. Aparecida	03	02
UBS Dr. Jecy Villela dos Reis – Morada dos Nobres	03	02
UBS Dr. Walter Divino da Costa – Pedro Perri	03	01
UBS Farmacêutico Antônio Saraiva - Iporã	02	01
UBS Dr. Marco Aurélio Pereira - Centro	02	01
UBS Dr. Alfredo Dantas de Souza – Umuarama	07	03
UBS Nelson Gaspar Dip – Alvorada	02	01
UBS Dr. Ghazi Osman Barakat – Dona Amélia	03	02
UBS Irmã Dulce – Taveira	01	1
UBS Jacutinga, Prata e Água Limpa	01	0*
UBS Águas Claras	01	01
Total de Equipes	45	24

Fonte: Estratégia Eletrônica do Sistema Único de Saúde (E-SUS). Março de 2020. *Equipes de SB na Zona Rural são cedidas pela Prefeitura Municipal de Araçatuba.

A equipe de Saúde da Família é operacionalizada de acordo com a seguinte composição por equipe: um médico, um enfermeiro, dois auxiliares de enfermagem e seis agentes comunitários de saúde (ACS). A equipe de Saúde Bucal segue a composição por equipe: um cirurgião-dentista e um técnico ou auxiliar em saúde bucal. As unidades de saúde também apresentam farmacêuticos, auxiliares administrativos e auxiliares de higiene e limpeza.

Os 4 Núcleos Ampliados de Saúde da Família e Atenção Básica estão vinculados às 45 equipes de ESF e contam com a participação de categorias de multiprofissionais em saúde, como educadores físicos, fisioterapeutas, psicólogos, entre outros. As equipes de NASF estão distribuídas pelas quatro regiões do município e unidades de saúde de referência (**quadro 2**), atuando nas unidades de forma compartilhada com os médicos, enfermeiros, cirurgiões-dentistas e agentes comunitários de saúde.

Quadro 2. Distribuição de NASF segundo região, categoria profissional e unidade de saúde

Regiões	Profissionais	Unidades de Saúde
Norte / NASF 1	Psicólogo, Nutricionista, Assistente Social, Fisioterapeuta Educador Físico, Fonoaudiólogo e Terapeuta Ocupacional	UBS Dr. Satoru Okida
		UBS Dr. José Roberto Turrini
		UBS Dr. Wanderley Vuolo – TV
		UBS Dr. Ghazi Osman Barakat
		UBS Sidney C. Prefeito
Leste / NASF 2	Psicólogo, Nutricionista, Sanitarista, Fisioterapeuta, Educador Físico, Fonoaudiólogo e Terapeuta Ocupacional	UBS Ezequiel Barbosa
		UBS Dr. Augusto S. Barbosa
		UBS Raimunda S. Martinez
		UBS Dr. Walter Divino Costa
Oeste / NASF 3	Psicólogo, Nutricionista, Assistente Social, Fisioterapeuta, Educador Físico, Fonoaudiólogo e Terapeuta Ocupacional	UBS Maria Tereza de Andrade
		UBS Dr. Marco Aurélio Pereira
		UBS Dr. Alfredo D. de Souza
		UBS Irmã Dulce – Taveira
Sul / NASF 4	Psicólogo, Nutricionista, Médico Veterinário, Fisioterapeuta, Educador Físico, Fonoaudiólogo e Terapeuta Ocupacional	UBS Jacutinga
		UBS Farmacêutico A. Saraiva
		UBS Nelson Gaspar Dip
		UBS Dr. Jecy Villela dos Reis

Fonte: Secretaria Municipal de Saúde de Araçatuba – Anexo Técnico.

5. Cobertura populacional por Unidade de Saúde

A cobertura populacional por Unidade Básica de Saúde será apresentada a seguir (**tabela 6**), de acordo com o número de pessoas cadastradas em março de 2020. Segundo a Estratégia Eletrônica do Sistema Único de Saúde (E-SUS) e Assessor Público, a população total cadastrada nas unidades e na Atenção Básica é de 158.439 pessoas. E de acordo com o IBGE (2019), a população estimada em Araçatuba é de 197.016 habitantes. Assim, as Unidades de Saúde atendem 80,4 % dos munícipes de Araçatuba-SP.

Tabela 6. Cobertura populacional por Unidade Básica de Saúde

Unidade	Cadastros
UBS Dr. Satoru Okida – Atlântico	2.912
UBS Dr. José Roberto Turrini	8.302
UBS Dr. Wanderley Vuolo – TV	17.789
UBS Ezequiel Barbosa – São José*	9.365
UBS Dr. Augusto Simpliciano Barbosa - Planalto	12.137
UBS Raimunda Souza Martinez – São Vicente	10.768
UBS Maria Tereza de Andrade – N.S. Aparecida	12.477
UBS Dr. Jecy Villela dos Reis – Morada dos Nobres	12.716
UBS Dr. Walter Divino da Costa – Pedro Perri	8.131
UBS Farmacêutico Antônio Saraiva - Iporã	8.641
UBS Dr. Marco Aurélio Pereira - Centro	4.509
UBS Dr. Alfredo Dantas de Souza – Umuarama	29.698
UBS Nelson Gaspar Dip – Alvorada	7.359
UBS Dr. Ghazi Osman Barakat – Dona Amélia	8.770
UBS Irmã Dulce – Taveira	3.121
UBS Jacutinga, Prata e Água Limpa	813
UBS Águas Claras	931
Total	158.439

Fonte: Estratégia Eletrônica do Sistema Único de Saúde (E-SUS). Março de 2020. *Não foi possível acessar os dados da UBS Ezequiel Barbosa (São José) pelo E-SUS. Assim o número de cadastros na unidade segue o relatório do Assessor Público.

6. Produção Mensal Consolidada – MARÇO DE 2020

A Secretaria Municipal de Saúde de Araçatuba (SMSA), na busca do aprimoramento, da eficiência e da eficácia na prestação dos serviços públicos de saúde, adota o modelo de parceria com as Organizações Sociais de Saúde para o gerenciamento e execução de ações e serviços de saúde no município, seguindo as Políticas de Saúde do SUS e Diretrizes da SMSA.

Dessa forma, o contrato de gestão da OSS com a Secretaria de Saúde estabelece algumas metas a serem cumpridas mensalmente por categoria profissional, por equipe e por unidade de saúde.

O monitoramento e avaliação desses indicadores e metas pactuados no âmbito do contrato de gestão são ferramentas essenciais no processo de análise e planejamento em saúde.

A **tabela 7** mostra a produção consolidada ou total realizada pelas equipes de saúde do município em **março** de 2020, considerando os **22 dias úteis**. As descrições dos indicadores que serão apontados estão de acordo com o contrato de gestão e devem alcançar no mínimo 80% das metas mensais pactuadas.

O percentual da produção mensal prevista dos serviços de saúde é calculado sobre a sua totalidade (100%), ou seja, sobre a meta memorial descritiva. No entanto, diversos fatores podem interferir no alcance dessas metas, como maior procura da população em determinados meses, número de feriados e número de profissionais em atividade (considerando faltas, período de transição de contrato, capacitações, entre outros).

As fontes de verificação dos indicadores e metas, Assessor Público e E-SUS, são indicadas pela Secretaria Municipal de Saúde de Araçatuba, e os relatórios são extraídos ao final de cada mês.

Nos colocamos a disposição para eventuais esclarecimentos, assim como apresentação oral, caso seja necessário.

Tabela 7. Indicadores de produção das Equipes em relação à meta mensal – março de 2020

Indicador de Produção	Meta Mensal Pactuada		Meta Atingida	
	Nº	%	Nº	%
Consulta Médico Generalista	14.242	80	19.971	140,2
Consulta Domiciliar Médico Generalista	896	80	773	86,2
Consulta Enfermeiro	3.015	80	8.408	278,9
Primeira Consulta Odontológica	740	80	1.002	135,4
Tratamento Odontológico Concluído	600	80	629	104,8

Fonte: Relatório do Assessor Público. Março de 2020.

Ao analisarmos a tabela 7, podemos concluir que todos os indicadores de produção das equipes de Saúde da Família e Saúde Bucal atingiram as metas pactuadas no contrato, com percentual acima de 80%.

Destaca-se que a partir do dia 23 de março, devido as diretrizes e portarias para enfrentamento da COVID-19 no âmbito da Atenção Básica, as equipes de Saúde Bucal foram orientadas a realizarem apenas procedimentos de Urgência e Emergência nas unidades de saúde (com suspensão dos atendimentos odontológicos eletivos).

Dessa maneira, foram realizados 210 atendimentos emergenciais no período em questão. Contudo, ainda assim, as metas de produção da Saúde Bucal foram atingidas em março.

Em relação aos Núcleos Ampliados de Saúde da Família, compostos de acordo com o perfil epidemiológico do município, os indicadores de produção envolvem principalmente os números de reuniões de matriciamento e de projetos terapêuticos singulares. As produções também devem alcançar no mínimo 80% da meta do contrato de gestão e estão descritas na **tabela 8**.

Tabela 8. Indicadores de produção das equipes de NASF – março de 2020

Indicador de Produção	Meta Mensal Pactuada	Meta Atingida	%
Reuniões de Matriciamento	20	26	130,0
Projeto Terapêutico Singular	20	47	235,0

Fonte: Relatório do Assessor Público. Março de 2020

Também podemos concluir que todos os indicadores de produção de NASF ultrapassaram as metas pactuadas no contrato. Destacamos que os Núcleos também realizam atendimentos individuais, atividades coletivas de avaliação e educação em saúde, visitas domiciliares, atividades nas escolas, educação permanente com as equipes de saúde, entre outros. No entanto, por não serem objeto de avaliação do contrato de gestão, essas diversas atividades não serão descritas nesse relatório, mas posteriormente serão apresentadas em relatório complementar.

7. Produção Mensal por Unidade de Saúde

A seguir serão apresentados resumos do “perfil epidemiológico e sanitário” e “produções mensais” completas segundo a Unidade Básica de Saúde e respectivas equipes (médicos, enfermeiros e cirurgiões dentistas). Os principais procedimentos monitorados envolvem: consultas médicas, consultas médicas domiciliares, consultas de enfermagem, primeira consulta odontológica programática e tratamento concluído em odontologia. Também serão indicadas as unidades com médicos do Programa Mais Médicos.

UBS Dr. Satoru Okida – Atlântico

A UBS Dr. Satoru Okida - Atlântico possui aproximadamente 2.912 cidadãos cadastrados pela ESF. A unidade conta com duas equipes de saúde da família (**equipes 57 e 58**) e uma equipe de saúde bucal.

Um resumo do perfil demográfico, epidemiológico e sanitário da população cadastrada na unidade aponta 250 idosos acima de 60 anos e 123

peças com hábitos de vida que envolvem tabagismo, uso de álcool e outras drogas. Segundo o cadastro individual, 4 pessoas estão acamadas e 3 em situação de rua. Em relação as condições e situações de saúde, os principais indicadores demonstram 33 gestantes e 400 cidadãos portadores de doenças crônicas, como diabetes e hipertensão arterial.

A situação de saneamento básico não pode ser integralmente analisada pois 737 pessoas não informaram algumas condições sanitárias na ficha de cadastro territorial. No entanto, podemos apontar que 1.820 afirmam possuir escoamento sanitário direto para rede coletora ou pluvial. Da mesma maneira, 1.843 relatam coleta de lixo por serviço público.

O panorama quantitativo da produção assistencial na UBS por médicos, enfermeiros e cirurgiões dentistas é apresentado segundo a divisão das equipes, metas de contato e produção realizada (**tabela 11 e 12**).

Tabela 11. Produção assistencial da **equipe 57** – março de 2020

Indicador de Produção	Meta do Contrato de Gestão		Produção Realizada	
	Nº	%	Nº	%
Consulta Médico Generalista (PMM)	317	80	414	130,6
Consulta Domiciliar (PMM)	20	80	7	35,0
Consulta Enfermagem	67	80	244	364,2
Primeira consulta odontológica	32	80	39	121,9
Tratamento odontológico concluído	26	80	14	53,8

Fonte: Relatório do Assessor Público. Março de 2020.

Tabela 12. Produção assistencial da **equipe 58** – março de 2020

Indicador de Produção	Meta do Contrato de Gestão		Produção Realizada	
	Nº	%	Nº	%
Consulta Médico Generalista	317	80	548	172,9
Consulta Domiciliar	20	80	24	120,0

Consulta Enfermagem	67	80	139	207,5
---------------------	----	----	-----	-------

Fonte: Relatório do Assessor Público. Março de 2020

UBS Ezequiel Barbosa – São José

A UBS Ezequiel Barbosa – São José conta com três equipes de saúde da família (**equipes 8, 9 e 50**) e duas equipes de saúde bucal.

O panorama quantitativo da produção assistencial na UBS por médicos, enfermeiros e cirurgiões dentistas é apresentado segundo a divisão das equipes, metas de contato e produção realizada (**tabela 13, 14 e 15**).

Tabela 13. Produção assistencial da **equipe 8** – março de 2020

Indicador de Produção	Meta do Contrato de Gestão		Produção Realizada	
	Nº	%	Nº	%
Consulta Médico Generalista	317	80	561	177,0
Consulta Domiciliar	20	80	30	150,0
Consulta Enfermagem	67	80	476	710,4
Primeira consulta odontológica	32	80	43	134,4
Tratamento odontológico concluído	26	80	33	126,9

Fonte: Relatório do Assessor Público. Março de 2020

Tabela 14. Produção assistencial da **equipe 9** – março de 2020

Indicador de Produção	Meta do Contrato de Gestão		Produção Realizada	
	Nº	%	Nº	%
Consulta Médico Generalista (PMM)	317	80	641	202,2
Consulta Domiciliar (PMM)	20	80	17	85,0
Consulta Enfermagem	67	80	325	485,1

Primeira consulta odontológica	32	80	26	81,3
Tratamento odontológico concluído	26	80	20	76,9

Fonte: Relatório do Assessor Público. Março de 2020

Tabela 15. Produção assistencial da **equipe 50** – março de 2020

Indicador de Produção	Meta do Contrato de Gestão		Produção Realizada	
	Nº	%	Nº	%
Consulta Médico Generalista	317	80	516	162,8
Consulta Domiciliar	20	80	24	120,0
Consulta Enfermagem	67	80	570	850,7

Fonte: Relatório do Assessor Público. Março de 2020

UBS Dr. Augusto Simpliciano Barbosa – Planalto

A UBS Dr. Augusto Simpliciano Barbosa - Planalto está com aproximadamente 12.137 cadastros pela ESF. A unidade conta com quatro equipes de saúde da família (**equipes 10, 11, 13 e 40**) e duas equipes de saúde bucal.

Segundo o cadastro individual, a unidade atende 3.627 idosos acima de 60 anos e 28 pessoas em situação de rua. Em relação as condições e situações de saúde, os principais indicadores demonstram 50 gestantes e 3.150 cidadãos portadores de doenças crônicas, como diabetes e hipertensão arterial. Aproximadamente 9 mil pessoas não responderam questionamentos sobre saneamento básico, o que dificulta uma análise epidemiológica completa.

O panorama quantitativo da produção assistencial na UBS por médicos, enfermeiros e cirurgiões dentistas é apresentado segundo a divisão das equipes, metas de contato e produção realizada (**tabela 16, 17, 18 e 19**).

Tabela 16. Produção assistencial da **equipe 10** – março de 2020

Indicador de Produção	Meta do Contrato de Gestão		Produção Realizada	
	Nº	%	Nº	%
Consulta Médico Generalista	317	80	842	265,6
Consulta Domiciliar	20	80	22	110,0
Consulta Enfermagem	67	80	296	441,8

Fonte: Relatório do Assessor Público. Março de 2020.

Tabela 17. Produção assistencial da **equipe 11** – março de 2020

Indicador de Produção	Meta do Contrato de Gestão		Produção Realizada	
	Nº	%	Nº	%
Consulta Médico Generalista (PMM)	317	80	510	160,88
Consulta Domiciliar (PMM)	20	80	17	85,00
Consulta Enfermagem	67	80	146	217,9
Primeira consulta odontológica	32	80	44	137,5
Tratamento odontológico concluído	26	80	31	119,2

Fonte: Relatório do Assessor Público. Março de 2020.

Tabela 18. Produção assistencial da **equipe 13** – março de 2020

Indicador de Produção	Meta do Contrato de Gestão		Produção Realizada	
	Nº	%	Nº	%
Consulta Médico Generalista (PMM)	317	80	34	10,73
Consulta Domiciliar (PMM)	20	80	0	0,00
Consulta Enfermagem	67	80	238	355,22

Primeira consulta odontológica	32	80	48	150,0
Tratamento odontológico concluído	26	80	24	92,3

Fonte: Relatório do Assessor Público. Março de 2020.

OBS: Médico do PMM se desligou do programa.

Tabela 19. Produção assistencial da **equipe 40** – março de 2020

Indicador de Produção	Meta do Contrato de Gestão		Produção Realizada	
	Nº	%	Nº	%
Consulta Médico Generalista	317	80	423	133,4
Consulta Domiciliar	20	80	20	100,0
Consulta Enfermagem	67	80	299	446,2

Fonte: Relatório do Assessor Público. Março de 2020.

UBS Raimunda de Souza Martinez (São Vicente)

A UBS Raimunda de Souza Martinez – São Vicente está com aproximadamente 10.768 cadastros pela ESF. A unidade conta com duas equipes de saúde da família (**equipes 14 e 15**) e uma equipe de saúde bucal.

Um resumo do perfil epidemiológico e sanitário da população aponta 300 pessoas com alguma deficiência (auditiva, física, cognitiva, visual ou outra) e relata 693 com hábitos de vida que envolvem tabagismo. Em relação as condições e situações de saúde, os principais indicadores demonstram 43 gestantes, 825 munícipes com diabetes e 2.289 com hipertensão arterial.

Maior parte dos cadastros informam população com rede encanada de água até o domicílio, uso de água filtrada para consumo, rede coletora de esgoto e lixo destinado à coleta.

O panorama quantitativo da produção assistencial na UBS por médicos, enfermeiros e cirurgiões dentistas é apresentado segundo a divisão das equipes, metas de contato e produção realizada (**tabela 20 e 21**).

Tabela 20. Produção assistencial da **equipe 14** – março de 2020

Indicador de Produção	Meta do Contrato de Gestão		Produção Realizada	
	Nº	%	Nº	%
Consulta Médico Generalista	317	80	545	171,9
Consulta Domiciliar	20	80	22	110,00
Consulta Enfermagem	67	80	92	137,3
Primeira consulta odontológica	32	80	26	81,25
Tratamento odontológico concluído	26	80	17	65,38

Fonte: Relatório do Assessor Público. Março de 2020.

Tabela 21. Produção assistencial da **equipe 15** – março de 2020

Indicador de Produção	Meta do Contrato de Gestão		Produção Realizada	
	Nº	%	Nº	%
Consulta Médico Generalista (PMM)	317	80	332	104,7
Consulta Domiciliar (PMM)	20	80	19	95,0
Consulta Enfermagem	67	80	94	140,30

Fonte: Relatório do Assessor Público. Março de 2020

UBS Maria Tereza de Andrade – Maria Tereza

A UBS Maria Tereza de Andrade está com aproximadamente 12.477 cadastros pela ESF. A unidade conta com três equipes de saúde da família (**equipes 16, 17 e 18**) e duas equipes de saúde bucal.

Um resumo do perfil demográfico, epidemiológico e sanitário da população aponta 3.392 pessoas maiores de 60 anos, 39 gestantes, 731 munícipes com diabetes e 1.975 com hipertensão arterial.

Maior parte dos cadastros informam população com rede encanada de água até o domicílio, rede coletora de esgoto e lixo destinado à coleta. Quanto a uso de água para consumo, 1.739 usam água clorada e 653 a água filtrada.

O panorama quantitativo da produção assistencial na UBS por médicos, enfermeiros e cirurgiões dentistas é apresentado segundo a divisão das equipes, metas de contato e produção realizada (**tabela 22, 23 e 24**).

Tabela 22. Produção assistencial da **equipe 16** – março de 2020

Indicador de Produção	Meta do Contrato de Gestão		Produção Realizada	
	Nº	%	Nº	%
Consulta Médico Generalista	317	80	0	0,0
Consulta Domiciliar	20	80	0	0,0
Consulta Enfermagem	67	80	107	159,7

Fonte: Relatório do Assessor Público. Março de 2020

OBS: Médico do PMM se desligou do programa em dezembro de 2019.

Tabela 23. Produção assistencial da **equipe 17** – março de 2020

Indicador de Produção	Meta do Contrato de Gestão		Produção Realizada	
	Nº	%	Nº	%
Consulta Médico Generalista	317	80	925	291,8
Consulta Domiciliar	20	80	34	170,0
Consulta Enfermagem	67	80	126	188,1
Primeira consulta odontológica	32	80	46	143,8
Tratamento odontológico concluído	26	80	32	123,1

Fonte: Relatório do Assessor Público. Março de 2020.

Tabela 24. Produção assistencial da **equipe 18** – março de 2020

Indicador de Produção	Meta do Contrato de Gestão	Produção Realizada
-----------------------	----------------------------	--------------------

	Nº	%	Nº	%
Consulta Médico Generalista	317	80	913	288,0
Consulta Domiciliar	20	80	47	235,0
Consulta Enfermagem	67	80	132	197,0
Primeira consulta odontológica	32	80	44	137,5
Tratamento odontológico concluído	26	80	23	88,5

Fonte: Relatório do Assessor Público. Março de 2020.

UBS Dr. Jecy Villela dos Reis – Morada dos Nobres

A UBS Dr. Jecy Villela dos Reis – Morada dos Nobres está com aproximadamente 12.716 cadastros pela ESF. A unidade conta com três equipes de saúde da família (**equipes 20, 21 e 22**) e duas equipes de saúde bucal.

Em relação as condições e situações de saúde, os principais indicadores demonstram 48 gestantes, 15 pessoas em situação de rua, 563 munícipes com diabetes, 1.572 com hipertensão arterial e 49 relatam câncer. Maior parte dos cadastros informam população com rede encanada de água até o domicílio, rede coletora de esgoto e lixo destinado à coleta.

O panorama quantitativo da produção assistencial na UBS por médicos, enfermeiros e cirurgiões dentistas é apresentado segundo a divisão das equipes, metas de contato e produção realizada (**tabela 25, 26 e 27**).

Tabela 25. Produção assistencial da **equipe 20** – março de 2020

Indicador de Produção	Meta do Contrato de Gestão		Produção Realizada	
	Nº	%	Nº	%
Consulta Médico Generalista (PMM)	317	80	510	160,9
Consulta Domiciliar (PMM)	20	80	19	95,0
Consulta Enfermagem	67	80	256	382,1

Primeira consulta odontológica	32	80	43	134,4
Tratamento odontológico concluído	26	80	31	119,2

Fonte: Relatório do Assessor Público. Março de 2020

Tabela 26. Produção assistencial da **equipe 21** – março de 2020

Indicador de Produção	Meta do Contrato de Gestão		Produção Realizada	
	Nº	%	Nº	%
Consulta Médico Generalista	317	80	560	176,7
Consulta Domiciliar	20	80	15	75,0
Consulta Enfermagem	67	80	213	317,9
Primeira consulta odontológica	32	80	38	118,8
Tratamento odontológico concluído	26	80	18	69,2

Fonte: Relatório do Assessor Público. Março de 2020.

Tabela 27. Produção assistencial da **equipe 22** – março de 2020

Indicador de Produção	Meta do Contrato de Gestão		Produção Realizada	
	Nº	%	Nº	%
Consulta Médico Generalista	317	80	622	196,2
Consulta Domiciliar	20	80	15	75,0
Consulta Enfermagem	67	80	155	231,3

Fonte: Relatório do Assessor Público. Março de 2020.

UBS Farmacêutico Antônio Saraiva – Iporã

A UBS Farmacêutico Antônio Saraiva – Iporã está com aproximadamente 8.641 cadastros pela ESF. A unidade conta com duas equipes de saúde da família (**equipes 38 e 39**) e uma equipe de saúde bucal.

Os principais indicadores de condições de saúde demonstram 1.694 pessoas com hipertensão arterial e 600 com diabetes. 56 mulheres estão

gestantes. Maior parte dos cadastros informam população com rede encanada de água até o domicílio. No entanto, 45 pessoas afirmam não haver disponibilidade de energia elétrica no domicílio, 22 declaram esgoto direto para rio e 12 informam lixo queimado, enterrado ou destino à céu aberto.

O panorama quantitativo da produção assistencial na UBS por médicos, enfermeiros e cirurgiões dentistas é apresentado segundo a divisão das equipes, metas de contato e produção realizada (**tabela 28 e 29**).

Tabela 28. Produção assistencial da **equipe 38** – março de 2020

Indicador de Produção	Meta do Contrato de Gestão		Produção Realizada	
	Nº	%	Nº	%
Consulta Médico Generalista	317	80	538	169,7
Consulta Domiciliar	20	80	11	55,0
Consulta Enfermagem	67	80	49	73,1
Primeira consulta odontológica	32	80	27	84,4
Tratamento odontológico concluído	26	80	28	107,7

Fonte: Relatório do Assessor Público. Março de 2020

Tabela 29. Produção assistencial da **equipe 39** – março de 2020

Indicador de Produção	Meta do Contrato de Gestão		Produção Realizada	
	Nº	%	Nº	%
Consulta Médico Generalista	317	80	377	118,9
Consulta Domiciliar	20	80	19	95,0
Consulta Enfermagem	67	80	53	79,1

Fonte: Relatório do Assessor Público. Março de 2020.

UBS Marco Aurélio Pereira – Centro

A UBS Marco Aurélio Pereira - Centro está com aproximadamente 4.509 cadastros pela ESF. A unidade conta com duas equipes de saúde da família (**equipes 45 e 56**) e uma equipe de saúde bucal.

Os principais indicadores de condições de saúde demonstram 858 pessoas com hipertensão arterial e 257 com diabetes. 24 mulheres estão gestantes. Maior parte dos cadastros informam população com rede encanada de água até o domicílio, rede coletora de esgoto e lixo com destinação correta.

O panorama quantitativo da produção assistencial na UBS por médicos, enfermeiros e cirurgiões dentistas é apresentado segundo a divisão das equipes, metas de contato e produção realizada (**tabela 30 e 31**).

Tabela 30. Produção assistencial da **equipe 45** – março de 2020

Indicador de Produção	Meta do Contrato de Gestão		Produção Realizada	
	Nº	%	Nº	%
Consulta Médico Generalista	317	80	456	143,8
Consulta Domiciliar	20	80	22	110,0
Consulta Enfermagem	67	80	87	129,9
Primeira consulta odontológica	32	80	38	118,8
Tratamento odontológico concluído	26	80	22	84,6

Fonte: Relatório do Assessor Público. Março de 2020

Tabela 31. Produção assistencial da **equipe 56** – março de 2020

Indicador de Produção	Meta do Contrato de Gestão		Produção Realizada	
	Nº	%	Nº	%
Consulta Médico Generalista	317	80	459	144,8
Consulta Domiciliar	20	80	14	70,0

Consulta Enfermagem	67	80	92	137,3
---------------------	----	----	----	-------

Fonte: Relatório do Assessor Público. Março de 2020.

UBS Dr. Wanderley Vuollo – TV

A UBS Dr. Wanderley Vuollo - TV está com aproximadamente 17.789 cadastros pela ESF. A unidade conta com quatro equipes de saúde da família (**equipes 4, 5, 6 e 7**) e duas equipes de saúde bucal.

Os principais indicadores de condições de saúde demonstram 1.024 fumantes, 2.812 pessoas com hipertensão arterial e 1.026 com diabetes. 131 mulheres estão gestantes e 29 cadastrados em situação de rua. Quanto ao saneamento básico, 73 afirmam não possuir disponibilidade de energia elétrica e 16 pessoas informam que o esgoto é destinado a céu aberto.

O panorama quantitativo da produção assistencial na UBS por médicos, enfermeiros e cirurgiões dentistas é apresentado segundo a divisão das equipes, metas de contato e produção realizada (**tabela 32, 33, 34 e 35**).

Tabela 32. Produção assistencial da **equipe 04** – março de 2020

Indicador de Produção	Meta do Contrato de Gestão		Produção Realizada	
	Nº	%	Nº	%
Consulta Médico Generalista	317	80	1.041	328,39
Consulta Domiciliar	20	80	11	55,0
Consulta Enfermagem	67	80	122	182,1

Fonte: Relatório do Assessor Público. Março de 2020.

Tabela 33. Produção assistencial da **equipe 05** – março de 2020

Indicador de Produção	Meta do Contrato de Gestão		Produção Realizada	
	Nº	%	Nº	%
Consulta Médico Generalista (PMM)	317	80	0	0,00
Consulta Domiciliar (PMM)	20	80	0	0,00

Consulta Enfermagem	67	80	162	241,8
Primeira consulta odontológica	32	80	43	134,4
Tratamento odontológico concluído	26	80	26	100,0

Fonte: Relatório do Assessor Público. Março de 2020. *Médica do PMM de licença maternidade.

Tabela 34. Produção assistencial da **equipe 06** – março de 2020

Indicador de Produção	Meta do Contrato de Gestão		Produção Realizada	
	Nº	%	Nº	%
Consulta Médico Generalista	317	80	0	0,0
Consulta Domiciliar	20	80	0	0,0
Consulta Enfermagem	67	80	215	320,9
Primeira consulta odontológica	32	80	42	131,25
Tratamento odontológico concluído	26	80	37	142,3

Fonte: Relatório do Assessor Público. Março de 2020. *Em processo de atualização do CNES.

Tabela 35. Produção assistencial da **equipe 07** – março de 2020

Indicador de Produção	Meta do Contrato de Gestão		Produção Realizada	
	Nº	%	Nº	%
Consulta Médico Generalista	317	80	4	1,3
Consulta Domiciliar	20	80	0	0,0
Consulta Enfermagem	67	80	250	373,1

Fonte: Relatório do Assessor Público. Março de 2020.

UBS Walter Divino da Costa – Pedro Perri

A UBS Walter Divino da Costa – Pedro Perri está com aproximadamente 8.131 cadastros pela ESF. A unidade conta com três equipes de saúde da família (**equipes 19, 23 e 24**) e uma equipe de saúde bucal.

Os principais indicadores de condições de saúde demonstram 282 fumantes e 257 pessoas com hipertensão arterial. São 10 pessoas em situação de rua. Quanto ao saneamento básico, a maior parte dos cadastrados informam rede coletora de esgoto e lixo com destinação correta.

O panorama quantitativo da produção assistencial na UBS por médicos, enfermeiros e cirurgiões dentistas é apresentado segundo a divisão das equipes, metas de contato e produção realizada (**tabela 36, 37 e 38**).

Tabela 36. Produção assistencial da **equipe 19** – março de 2020

Indicador de Produção	Meta do Contrato de Gestão		Produção Realizada	
	Nº	%	Nº	%
Consulta Médico Generalista (PMM)	317	80	374	117,9
Consulta Domiciliar (PMM)	20	80	18	90,0
Consulta Enfermagem	67	80	97	144,7

Fonte: Relatório do Assessor Público. Março de 2020.

Tabela 37. Produção assistencial da **equipe 23** – março de 2020

Indicador de Produção	Meta do Contrato de Gestão		Produção Realizada	
	Nº	%	Nº	%
Consulta Médico Generalista (PMM)	317	80	444	140,1
Consulta Domiciliar (PMM)	20	80	22	110,00
Consulta Enfermagem	67	80	96	143,3

Fonte: Relatório do Assessor Público. Março de 2020.

Tabela 38. Produção assistencial da **equipe 24** – março de 2020

Indicador de Produção	Meta do Contrato de Gestão		Produção Realizada	
	Nº	%	Nº	%
Consulta Médico Generalista	317	80	632	199,3
Consulta Domiciliar	20	80	18	90,00
Consulta Enfermagem	67	80	119	177,6
Primeira consulta odontológica	32	80	50	156,2
Tratamento odontológico concluído	26	80	38	146,1

Fonte: Relatório do Assessor Público. Março de 2020.

UBS Dr. Alfredo Dantas de Souza – Umuarama

A UBS Dr. Alfredo Dantas de Souza - Umuarama está com aproximadamente 29.698 cadastros pela ESF. A unidade conta com sete equipes de saúde da família (**equipes 29, 59, 30, 31, 32, 33 e 47**) e três equipes de saúde bucal.

Os principais indicadores de condições de saúde demonstram 980 fumantes, 3.860 pessoas com hipertensão arterial e 1.319 com diabetes. 153 mulheres estão gestantes e 38 pessoas em situação de rua.

Quanto ao saneamento básico, a maior parte dos cadastrados informam rede coletora de esgoto e lixo com destinação correta. No entanto, 19 informaram que o esgoto corre direto para rio ou céu aberto.

O panorama quantitativo da produção assistencial na UBS por médicos, enfermeiros e cirurgiões dentistas é apresentado segundo a divisão das equipes, metas de contato e produção realizada (**tabela 39, 40, 41, 42, 43, 44 e 45**).

Tabela 39. Produção assistencial da **equipe 29** – março de 2020

Indicador de Produção	Meta do Contrato de Gestão		Produção Realizada	
	Nº	%	Nº	%
Consulta Médico Generalista	317	80	524	165,3
Consulta Domiciliar	20	80	20	100,00
Consulta Enfermagem	67	80	103	153,73
Primeira consulta odontológica*	32	80	54	168,7
Tratamento odontológico concluído	26	80	6	23,1

Fonte: Relatório do Assessor Público. Março de 2020. *Nova equipe de SB.

Tabela 40. Produção assistencial da **equipe 59**– março de 2020

Indicador de Produção	Meta do Contrato de Gestão		Produção Realizada	
	Nº	%	Nº	%
Consulta Médico Generalista	317	80	170	53,6
Consulta Domiciliar	20	80	4	20,00
Consulta Enfermagem	67	80	177	264,2

Fonte: Relatório do Assessor Público. Março de 2020.

OBS: Em atualização do CNES.

Tabela 41. Produção assistencial da **equipe 30**– março de 2020

Indicador de Produção	Meta do Contrato de Gestão		Produção Realizada	
	Nº	%	Nº	%
Consulta Médico Generalista (PMM)	317	80	440	138,8
Consulta Domiciliar (PMM)	20	80	7	35,0
Consulta Enfermagem	67	80	100	149,2

Fonte: Relatório do Assessor Público. Março de 2020.

Tabela 42. Produção assistencial da **equipe 31** – março de 2020

Indicador de Produção	Meta do Contrato de Gestão		Produção Realizada	
	Nº	%	Nº	%
Consulta Médico Generalista (PMM)	317	80	303	95,5
Consulta Domiciliar (PMM)	20	80	9	45,00
Consulta Enfermagem	67	80	66	98,5
Primeira consulta odontológica	32	80	29	90,6
Tratamento odontológico concluído	26	80	30	115,3

Fonte: Relatório do Assessor Público. Março de 2020.

Tabela 43. Produção assistencial da **equipe 32** – março de 2020

Indicador de Produção	Meta do Contrato de Gestão		Produção Realizada	
	Nº	%	Nº	%
Consulta Médico Generalista	317	80	201	63,4
Consulta Domiciliar	20	80	2	10,00
Consulta Enfermagem	67	80	131	195,5
Primeira consulta odontológica	32	80	42	131,2
Tratamento odontológico concluído	26	80	34	130,7

Fonte: Relatório do Assessor Público. Março de 2020.

OBS: Médico solicitou desligamento no dia 23/03/2020.

Tabela 44. Produção assistencial da **equipe 33** – março de 2020

Indicador de Produção	Meta do Contrato de Gestão		Produção Realizada	
	Nº	%	Nº	%
Consulta Médico Generalista	317	80	371	117,1

Consulta Domiciliar	20	80	23	115,00
Consulta Enfermagem	67	80	178	265,6

Fonte: Relatório do Assessor Público. Março de 2020.

Tabela 45. Produção assistencial da **equipe 47**– março de 2020

Indicador de Produção	Meta do Contrato de Gestão		Produção Realizada	
	Nº	%	Nº	%
	Consulta Médico Generalista (PMM)	317	80	275
Consulta Domiciliar (PMM)	20	80	19	95,0
Consulta Enfermagem	67	80	86	128,3

Fonte: Relatório do Assessor Público. Março de 2020.

UBS Nelson Gaspar Dip– Alvorada

A Nelson Gaspar Dip - Alvorada está com aproximadamente 7.359 cadastros pela ESF. A unidade conta com duas equipes de saúde da família (**equipes 34 e 35**) e uma equipe de saúde bucal.

Quanto aos dados epidemiológicos, 57 mulheres estão gestantes, 361 cadastrados apresentam diabetes e 1.057 hipertensão arterial sistêmica. Quanto ao saneamento básico, a maior parte dos cadastrados informam rede coletora de esgoto e lixo com destinação correta.

O panorama quantitativo da produção assistencial na UBS por médicos, enfermeiros e cirurgiões dentistas é apresentado segundo a divisão das equipes, metas de contato e produção realizada (**tabela 46 e 47**).

Tabela 46. Produção assistencial da **equipe 34** – março de 2020

Indicador de Produção	Meta do Contrato de Gestão		Produção Realizada	
	Nº	%	Nº	%
Consulta Médico Generalista (PMM)	317	80	586	184,8
Consulta Domiciliar (PMM)	20	80	20	100,0
Consulta Enfermagem	67	80	53	79,1

Fonte: Relatório do Assessor Público. Março de 2020.

Tabela 47. Produção assistencial da **equipe 35**– março de 2020

Indicador de Produção	Meta do Contrato de Gestão		Produção Realizada	
	Nº	%	Nº	%
Consulta Médico Generalista	317	80	681	214,8
Consulta Domiciliar	20	80	52	260,0
Consulta Enfermagem	67	80	158	235,8
Primeira consulta odontológica	32	80	33	103,1
Tratamento odontológico concluído	26	80	24	92,3

Fonte: Relatório do Assessor Público. Março de 2020.

UBS Dr. Ghazy Osman Barakat – Dona Amélia

A UBS Dona Amélia está com aproximadamente 8.770 cadastros pela ESF. A unidade conta com três equipes de saúde da família (**equipes 53, 54 e 55**) e duas equipes de saúde bucal.

Quanto aos dados epidemiológicos, 20 mulheres estão gestantes, 633 cadastrados apresentam diabetes e 1.673 hipertensão arterial sistêmica. E 145

relataram doença respiratória. Quanto ao saneamento básico, a maior parte dos cadastrados informam rede coletora de esgoto e lixo com destinação correta.

O panorama quantitativo da produção assistencial na UBS por médicos, enfermeiros e cirurgiões dentistas é apresentado segundo a divisão das equipes, metas de contato e produção realizada (**tabela 48, 49 e 50**).

Tabela 48. Produção assistencial da **equipe 53** – março de 2020

Indicador de Produção	Meta do Contrato de Gestão		Produção Realizada	
	Nº	%	Nº	%
Consulta Médico Generalista (PMM)	317	80	324	102,0
Consulta Domiciliar (PMM)	20	80	25	125,0
Consulta Enfermagem	67	80	269	401,5

Fonte: Relatório do Assessor Público. Março de 2020.

Tabela 49. Produção assistencial da **equipe 54** – março de 2020

Indicador de Produção	Meta do Contrato de Gestão		Produção Realizada	
	Nº	%	Nº	%
Consulta Médico Generalista	317	80	274	86,4
Consulta Domiciliar	20	80	9	45,0
Consulta Enfermagem	67	80	349	520,9
Primeira consulta odontológica	32	80	19	59,3
Tratamento odontológico concluído	26	80	18	69,2

Fonte: Relatório do Assessor Público. Março de 2020.

Tabela 50. Produção assistencial da **equipe 55**– março de 2020

Indicador de Produção	Meta do Contrato de Gestão		Produção Realizada	
	Nº	%	Nº	%
Consulta Médico Generalista (PMM)	317	80	268	84,5
Consulta Domiciliar (PMM)	20	80	22	110,0
Consulta Enfermagem	67	80	150	223,9
Primeira consulta odontológica	32	80	23	71,9
Tratamento odontológico concluído	26	80	16	61,5

Fonte: Relatório do Assessor Público. Março de 2020.

UBS Dr. José Roberto Turrini – Turrini

A UBS Dr. José Roberto Turrini está com aproximadamente 8.302 cadastros pela ESF. A unidade conta com duas equipes de saúde da família (**equipes 02 e 03**) e duas equipes de saúde bucal.

Quanto aos dados epidemiológicos, 39 mulheres estão gestantes, 438 cadastrados apresentam diabetes e 1.232 hipertensão arterial sistêmica. Além disso, 60 pessoas relataram histórico de câncer. Quanto ao saneamento básico, a maior parte dos cadastrados informam rede coletora de esgoto e lixo com destinação correta.

O panorama quantitativo da produção assistencial na UBS por médicos, enfermeiros e cirurgiões dentistas é apresentado segundo a divisão das equipes, metas de contato e produção realizada (**tabela 51 e 52**).

Tabela 51. Produção assistencial da **equipe 02**– março de 2020

Indicador de Produção	Meta do Contrato de Gestão		Produção Realizada	
	Nº	%	Nº	%
Consulta Médico Generalista	317	80	337	106,3

Consulta Domiciliar	20	80	11	55,0
Consulta Enfermagem	67	80	397	592,5
Primeira consulta odontológica	32	80	38	118,8
Tratamento odontológico concluído	26	80	23	88,5

Fonte: Relatório do Assessor Público. Março de 2020.

Tabela 52. Produção assistencial da **equipe 03** – março de 2020

Indicador de Produção	Meta do Contrato de Gestão		Produção Realizada	
	Nº	%	Nº	%
Consulta Médico Generalista	317	80	412	129,9
Consulta Domiciliar	20	80	7	35,00
Consulta Enfermagem	67	80	375	559,7
Primeira consulta odontológica	32	80	33	103,1
Tratamento odontológico concluído	26	80	19	73,1

Fonte: Relatório do Assessor Público. Março de 2020.

UBS Sidney Cinti Prefeitão – Águas Claras

A UBS Sidney Cinti Prefeitão está com aproximadamente 931 cadastros pela ESF. A unidade conta com uma equipe de saúde da família (**equipe 49**) com uma equipe de saúde bucal.

Quanto às condições de saúde no território, 15 mulheres estão gestantes, 24 cadastrados apresentam diabetes e 56 indicam hipertensão arterial sistêmica. A maior parte dos cadastrados informam rede coletora de esgoto e lixo com destinação correta. No entanto, 431 pessoas relataram histórico de água para consumo sem tratamento.

O panorama quantitativo da produção assistencial na UBS por médicos, enfermeiros e cirurgiões dentistas é apresentado segundo a divisão das equipes, metas de contato e produção realizada (**tabela 53**).

Tabela 53. Produção assistencial da **equipe 49**– março de 2020

Indicador de Produção	Meta do Contrato de Gestão		Produção Realizada	
	Nº	%	Nº	%
Consulta Médico Generalista	317	80	325	102,5
Consulta Domiciliar	20	80	15	75,0
Consulta Enfermagem	67	80	281	419,4
Primeira consulta odontológica	32	80	76	237,5
Tratamento odontológico concluído	26	80	38	146,2

Fonte: Relatório do Assessor Público. Março de 2020.

UBS Irma Dulce – Taveira

A UBS Irma Dulce - Taveira está com aproximadamente 3.121 cadastros pela ESF. A unidade conta com uma equipe de saúde da família (**equipe 52**) com uma equipe de saúde bucal.

Quanto às condições de saúde no território, 13 mulheres estão gestantes, 149 cadastrados apresentam diabetes, 409 indicam hipertensão arterial sistêmica e 67 relatam doença respiratória. Por se tratar de perímetro rural, o perfil de saneamento básico apresenta algumas peculiaridades. Dessa maneira, 343 domicílios possuem fornecimento de água por poço ou nascente no próprio terreno e 68 por cisterna. Apesar de 871 cadastros possuírem rede coletora de esgoto, 196 utilizam fossa séptica e 251, fossa rudimentar. Além disso, 224 pessoas informaram lixo queimado ou enterrado, ao invés de coleta seletiva.

O panorama quantitativo da produção assistencial na UBS por médicos, enfermeiros e cirurgiões dentistas é apresentado segundo a divisão das equipes, metas de contato e produção realizada (**tabela 54**).

Tabela 54. Produção assistencial da **equipe 52**– março de 2020

Indicador de Produção	Meta do Contrato de Gestão		Produção Realizada	
	Nº	%	Nº	%
Consulta Médico Generalista (PMM)	317	80	492	155,2
Consulta Domiciliar (PMM)	20	80	15	75,0
Consulta Enfermagem	67	80	161	240,3
Primeira consulta odontológica	32	80	54	168,8
Tratamento odontológico concluído	26	80	33	123,9

Fonte: Relatório do Assessor Público. Março de 2020.

UBS José Pereira da Silva Filho – Jacutinga

A UBS José Pereira da Silva Filho – Jacutinga, UAMO Dr. José Luís Madrid (Água Limpa) e UAMO Bento de Souza (Prata) estão com aproximadamente 813 cadastros pela ESF. A unidade conta com uma equipe de saúde da família (**equipe 51**) com uma equipe de saúde bucal (cedida pela PMA).

Quanto às condições de saúde no território, 50 cadastrados apresentam diabetes e 168 indicam hipertensão arterial sistêmica. Por se tratar de perímetro rural, o perfil de saneamento básico apresenta algumas peculiaridades. Dessa maneira, 245 domicílios possuem fornecimento de água por poço ou nascente no próprio terreno.

Nenhum munícipe afirma possuir rede coletora de esgoto, enquanto 7 utilizam fossa séptica e 323 dispõem de fossa rudimentar. Além disso, 102 pessoas informaram lixo queimado ou enterrado, enquanto 223 utilizam a coleta seletiva.

O panorama quantitativo da produção assistencial na UBS por médicos, enfermeiros e cirurgiões dentistas é apresentado segundo a divisão das equipes, metas de contato e produção realizada (**tabela 55**).

Tabela 55. Produção assistencial da **equipe 51**– março de 2020

Indicador de Produção	Meta do Contrato de Gestão		Produção Realizada	
	Nº	%	Nº	%
Consulta Médico Generalista	317	80	389	122,7
Consulta Domiciliar	20	80	3	15
Consulta Enfermagem	67	80	32	47,76

Fonte: Relatório do Assessor Público. Março de 2020.

8. Produção Mensal por Núcleo Ampliado de Saúde da Família

Os Núcleos Ampliados de Saúde da Família e Atenção Básica realizaram 26 reuniões de matriciamento e 47 projetos terapêuticos singulares com suas produções especificadas por equipe, nas **tabelas 56 e 57**.

As produções de matriciamento e projetos terapêuticos corresponderam a 130% e 235% das metas previstas, respectivamente.

Tabela 56. Reuniões de matriciamento do NASF – março de 2020

Matriciamento	Meta do Contrato de Gestão		Produção Realizada	
	Nº	%	Nº	%
NASF 1	5	80	1	20,0
NASF 2	5	80	1	20,0
NASF 3	5	80	12	240,0
NASF 4	5	80	12	240,0

Fonte: Relatório do Assessor Público. Março de 2020

Tabela 57. Número de Projeto Terapêutico Singular do NASF – março de 2020

Projeto Terapêutico Singular	Meta do Contrato de Gestão		Produção Realizada	
	Nº	%	Nº	%
NASF 1	5	80	9	180,0
NASF 2	5	80	7	140,0
NASF 3	5	80	10	200,0
NASF 4	5	80	21	420,0

Fonte: Relatório do Assessor Público. Março de 2020

9. Indicadores SISPACTO

O Plano Estadual de Saúde estabeleceu a Pactuação de Diretrizes, Objetivos, Metas e Indicadores – SISPACTO, com monitoramento de indicadores de saúde, no período de 2017 a 2021. A pactuação envolve as 3 esferas de gestão (estadual, municipal e federal) e redefine as responsabilidades partilhadas de cada gestor. Entre os principais indicadores de saúde, cinco estão pactuados entre OSS “Associação Mahatma Gandhi” e Secretaria Municipal de Saúde:

- Atendimento pela Saúde Bucal da Saúde da Família de crianças de 0 a 2 anos – de acordo com o previsto pela rede cegonha;
- Taxa de mortalidade infantil;
- Taxa de mortalidade prematura pelo conjunto das quatro doenças crônicas não transmissíveis (hipertensão arterial, neoplasias, diabetes e doenças respiratórias crônicas) para as idades entre 30 e 69 anos;
- Razão de exames citopatológicos do colo do útero em mulheres de 25 a 64 anos cadastradas na população residente;
- Razão de exames de mamografia de rastreamento realizados em mulheres de 50 a 69 anos cadastradas.

Os indicadores SISPACTO devem seguir os alcances de metas: 25 % da meta pactuada no SISPACTO do primeiro trimestre; 50 % da meta pactuada no SISPACTO do segundo trimestre; 75 % da meta pactuada no SISPACTO do terceiro trimestre e 100 % da meta pactuada no SISPACTO do quarto trimestre.

Os indicadores “taxa de mortalidade infantil”, “taxa de mortalidade prematura das quatro doenças crônicas não transmissíveis” e “razão de exames de mamografia em mulheres de 50 a 69 anos” não estão totalmente elencados e disponíveis no sistema Assessor Público, o que inviabiliza o cálculo correto da taxa epidemiológica. Assim, todos os dados precisam ser obtidos via SMSA.

Para os indicadores “atendimento pela saúde bucal de crianças de 0 a 2 anos” e “razão de exames citopatológicos do colo do útero em mulheres de 25 a 64 anos”, os resultados seguindo as normas e metas do SISPACTO serão apresentados à SMSA nos relatórios trimestrais. Porém, os dados brutos serão apontados já nos relatórios mensais (**tabela 58**).

Tabela 58. Dados brutos de indicadores SISPACTO – março de 2020

Indicador de Produção	Meta do Contrato		Produção Realizada	
	Nº	%	Nº	%
Atendimento pela SB de crianças de 0 a 2 anos	230	100	292	127,0
Nº de exames citopatológicos de colo do útero em mulheres de 25 a 64 anos	850	100	744	87,5

Fonte: Relatório do Assessor Público. Março de 2020

No mês de março, a Secretaria Municipal de Saúde relatou três casos de mortalidade infantil e 24 casos de mortalidade prematura pelas quatro doenças crônicas não transmissíveis (na população de idade entre 30 e 69 anos). Quanto aos exames de mamografia foram realizados 320 em mulheres de 50 a 69 anos, o que corresponde 33,9% da meta pactuada (942 mamografias).

Também destacamos que 1.011 exames citopatológicos de colo de útero foram realizados em mulheres cadastradas na atenção básica. Porém, considerando a população referida pelo indicador SISPACTO, 744 mulheres, entre 25 e 64 anos, foram submetidas ao procedimento.

10. Relatórios mensais de prestação de contas

A pontualidade na entrega dos relatórios mensais de prestação de contas assistenciais e financeiras é importante indicador no contrato de gestão entre OSS e SMSA. Os protocolos de recebimentos dos relatórios devem ser avaliados todo dia 20 de cada mês.

11. Atualização de cadastros no CNES

A atualização de cadastros dos profissionais de saúde da Atenção Básica no sistema de informação CNES (Cadastro Nacional de Estabelecimentos de Saúde) deve acontecer com 100% de pontualidade. As **cópias dos protocolos** seguem nas páginas seguintes.

CÓPIA

Araçatuba, 17 de março de 2020.

OFÍCIO – AMG – ARAÇATUBA SUPMG Nº 081/2020

À

Ilma. Sra. Diretora do Departamento de Assistência Básica - DAB

C/C – Dr. Luis Eduardo Paula Pinto – Vigilância Sanitária

Referente: Alterações CNES

Prezada Senhora,

Vimos respeitosamente à presença de V. Sas., informar as alterações abaixo:

UBS TV

Excluir: Nutricionista – NASF 1 – Luciana Picoloto Gatto

Incluir: Nutricionista – NASF 1 – Bárbara Monzoli Ramos dos Santos (nova)

Excluir: Assist Social – NASF 1 – Jaqueline Soler Crispim

Incluir: Assist Social – NASF 1 – Mariana Beatriz Romualdo de Souza (nova)

UBS UMUARAMA

Excluir: Educador Fisico – NASF 2 – Francisco Quintanilha Baptista

Incluir: Educador Fisico – NASF 2 – Larissa Amaro Cavallare (nova)

Incluir: Cirurgião Dentista Eq. 29 – José Augusto Pereira da Cruz (novo)

Incluir: Aux Saúde Bucal Eq. 29 – Beatriz Copalbo Zafalon (nova)

UBS MORADA DOS NOBRES

Excluir: Auxiliar Adm – Sirlene Horie Leopassi

Incluir: Auxiliar Adm – Rebeca de Oliveira Rocha (nova)

Alterar: Auxiliar Adm – Franciane Carla Almeida de Marque

UBS SÃO VICENTE

Incluir: Auxiliar Adm – Franciane Carla Almeida de Marque

RECEBIDO EM
SME/DAB
17/03/20
Rita Foracini



UBS IPORÃ

Incluir: Auxiliar Adm – Laísa Daniele Biffe (nova)

UBS SÃO JOSÉ

Excluir: Médico Equipe 08 – Marcelo Nunes Guimaraes

Incluir: Médico Equipe 08 – Arieli Carolini Silva Camargo (nova)

UBS DONA AMELIA

Excluir: Médico Equipe 54 – Taisa Tatiane Prando Zanco

Incluir: Médico Equipe 54 – Vinicius Sanches Bersanete (novo)

UBS PLANALTO

Excluir: Aux de Enfermagem Equipe 11 – Andre Fonseca de Siqueira

Incluir: Aux de Enfermagem Equipe 11 – Monica Teixeira Francomano (nova)

Obs.: O cargo Auxiliar Administrativo cadastrar com o código de Auxiliar de Escritório.

Na oportunidade renovamos votos de estima e consideração.

Atenciosamente,

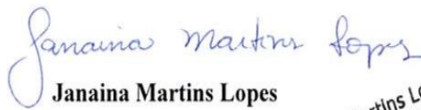

Janaina Martins Lopes
Diretora Técnica

Janaina Martins Lopes
Diretora Técnica
RG: 40.750.608-1
Associação Mahatma Gandhi

CÓPIA

Araçatuba, 30 de março de 2020.

OFÍCIO – AMG – ARAÇATUBA SUPMG Nº 092/2020

À

Ilma. Sra. Diretora do Departamento de Assistência Básica - DAB

C/C – Dr. Luis Eduardo Paula Pinto – Vigilância Sanitária

Referente: Alterações CNES

Prezada Senhora,

Vimos respeitosamente à presença de V. Sas., informar as alterações abaixo:

UBS TV

Excluir: Terapeuta Ocupacional NASF 1 – Gabriela Maria Braz

UBS UMUARAMA

Alterar: ACS Equipe 31 MA 1 – Rosangela Cristina de Oliveira para Eq 30 MA 03

Alterar: ACS Equipe 30 MA 3 – Aldaci Almeida Nunes para Eq 31 MA 1

UBS DONA AMELIA

Excluir: Enfermeira Equipe 55 – Rafaela Março de Moraes (solic Ofício 20/2020)

Incluir: Enfermeira Equipe 55 – Priscila de Souza Branquinho Teixeira (solic Ofício 20/2020)

UBS PLANALTO

Excluir: Enfermeira Equipe 11 – Luciana Gonçalves da Cruz (solic Ofício 20/2020)

Incluir: Enfermeira Equipe 11 – Evelyn Gonçalves da Silva (solic Ofício 20/2020)

Na oportunidade renovamos votos de estima e consideração.

Atenciosamente,

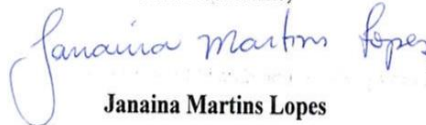

Janaina Martins Lopes
Diretora Técnica

Janaina Martins Lopes
Diretora Técnica
RG: 40.750.608-1
Associação Mahatma Gandhi

CÓPIA

Araçatuba, 26 de março de 2020.

OFÍCIO – AMG – ARAÇATUBA SUPMG Nº 089/2020

À

Ilma. Sra. Diretora do Departamento de Assistência Básica - DAB

C/C – Dr. Luis Eduardo Paula Pinto – Vigilância Sanitária

Referente: Alterações CNES

Prezada Senhora,

Vimos respeitosamente à presença de V. Sas., informar as alterações abaixo:

UBS TV

Excluir: Aux Administrativo – Gabriela Leal da Silva

Incluir: Aux Administrativo – Eduardo Oliveira Padilha (novo)

UBS TURRINI

Excluir: Aux Enfermagem Equipe 03 – Viviane Feitosa da Silva

Incluir: Aux Enfermagem Equipe 03 – Ana Paula da Silva Pereira (nova)

UBS SÃO JOSÉ

Excluir: Aux Enfermagem Equipe 50 – Leda Maria Soares Peloso

Incluir: Aux Enfermagem Equipe 50 – Graziela Lopes Pereira (nova)



UBS PEDRO PERRI

Excluir: Aux Enfermagem Equipe 24 – Shirlei de Souza Venancio

Incluir: Aux Enfermagem Equipe 24 – Elisete Gomes da Silva (nova)

Obs.: O cargo Auxiliar Administrativo cadastrar com o código de Auxiliar de Escritório.

Na oportunidade renovamos votos de estima e consideração.

Atenciosamente,



Janaina Martins Lopes

Diretora Técnica

Janaina Martins Lopes
Diretora Técnica
RG: 40.750.608-1
Associação Mahatma Gandhi

CÓPIA

Araçatuba, 24 de março de 2020.

OFÍCIO – AMG – ARAÇATUBA SUPMG Nº 088/2020

À

Ilma. Sra. Diretora do Departamento de Assistência Básica - DAB

C/C – Dr. Luis Eduardo Paula Pinto – Vigilância Sanitária

Referente: Alterações CNES

Prezada Senhora,

Vimos respeitosamente à presença de V. Sas., informar as alterações abaixo:

UBS TV

Excluir: Médica Equipe 06 – Isabela Franzon Leopize

Incluir: Médica Equipe 06 – Bianca Lopes Gonçalves (nova)

UBS MARIA TEREZA

Excluir: Médica Equipe 16 – Renata Satiko Yonamine

Incluir: Médica Equipe 16 – Tatiane Fernandes Vieira (nova)

UBS TURRINI

Excluir: Médica Equipe 03 – Livia Maria Lopes Martins Godoi

Incluir: Médico Equipe 03 – Rafael de Andrade Lemos (novo)

Alterar: Médica Equipe 02 – Karlla Dianelly Gobira de Souza Rodrigues para UBS Umuarama

Incluir: Médica Equipe 02 – Bruna Mayumi Utsunomiya (nova)

UBS UMUARAMA

Alterar: Médica Equipe 30 - Lais Zanini Rodrigues para UBS Planalto

Incluir: Médica Equipe 30 – Karlla Dianelly Gobira de Souza Rodrigues

Excluir: Médica 3º Turno – Antonio Celso Pinto Castilho

Incluir: Médico 3º Turno – José Luiz Sampaio Junior (novo)

Excluir: Médica Equipe 59 – Ramona Mabel Gonzalez Perez Alves

Incluir: Médico Equipe 59 – Diego Clauser Marçon (novo)



UBS PLANALTO

Excluir: Médico Equipe 13 – Vicente Costa Brugnoli

Incluir: Médico Equipe 13 – Lais Zanini Rodrigues

Excluir: Médico Equipe 40 – Francisco de Assis Fernandes Dantas

Incluir: Médico Equipe 40 – Gustavo Dalan Pavão (novo)

Na oportunidade renovamos votos de estima e consideração.

Atenciosamente,



Janaina Martins Lopes
Diretora Técnica

Janaina Martins Lopes
Diretora Técnica
RG: 40.750.608-1
Associação Mahatma Gandhi

12. Reformas e Manutenção

As unidades de saúde estão abrigadas em edifícios que apresentam particularidades que os diferenciam dos demais. São complexos, dinâmicos e onerosos, pois abrigam diversas funções que dependem de um grande sistema de instalações e equipamentos que, por sua vez, precisam estar sempre prontos para sua utilização.

A manutenção eficiente e eficaz garante a disponibilidade de equipamentos em boas condições, a acessibilidade e espaços adequados para o bom funcionamento das unidades de saúde e, conseqüentemente, um melhor atendimento aos usuários do SUS. A equipe de manutenção é composta por: pedreiros, eletricista e auxiliar de serviços de gerais (servente de pedreiro) que realizam a manutenção preventiva e corretiva das Unidades Básicas de Saúde (UBS). As manutenções de equipamentos e prediais realizadas no mês de março estão apresentadas nos quadros a seguir.

Quadro 3. Manutenção de Equipamentos Contrato de Gestão 073/2019

MANUTENÇÃO DE EQUIPAMENTOS	
Unidade	Total
UBS Wanderley Vuolo – TV	24
UBS Dr. Walter Divino da Costa – Pedro Perri	01
UBS Farmaceutico Antônio Saraiva – Iporã	05
UBS Alfredo Dantas de Souza – Umuarama	09
UBS Nelson Gaspar Dip – Alvorada	04
UBS Sidney Cinti – Águas Claras	15
UBS Ezequiel Barbosa – São José	18
UBS Raimunda Souza Martinez – São Vicente	03
UBS Vila São Paulo – Centro	01
UBS Augusto Simpliciano Barbosa – Planalto	10
UBS José Roberto Turrini	02
UBS Dr. Ghazi Osman Baract – Dona Amélia	22
UBS Jessy Villela dos Reis – Morada dos Nobres	03
UBS Dr. Satoru Okida – Atlântico	13
UBS Maria Tereza Andrade	07
UBS Irmã Dulce - Taveira	08
Total	145

Quadro 4. Manutenção Predial - Contrato de Gestão 073/2019

MANUTENÇÃO PREDIAL	
Unidade	Total
UBS José Roberto Turrini	04
UBS Ezequiel Barbosa – São José	06
UBS Dr. Walter Divino da Costa – Pedro Perri	16
UBS Dr. Marco Aurélio Pereira – Centro	09
UBS Nelson Gaspar Dip – Alvorada	08
UBS Raimunda Souza Martinez – São Vicente	06
UBS Farmacêutico Antônio Saraiva – Iporã	04
UBS Irmã Dulce - Taveira	03
UBS Dr. Satoru Okida – Atlântico	03
UBS Augusto Simpliciano Barbosa – Planalto	10
UBS Alfredo Dantas de Souza – Umuarama	12
UBS Jessy Villela dos Reis – Morada dos Nobres	03
UBS Maria Tereza Andrade	07
UBS Dr. Ghazi Osman Baracat – Dona Amélia	03
UBS Dr. Sidney Cinti – Águas Claras	01
UBS Wanderley Vuolo – TV	10
UBS Nelson Gaspar Dip - Alvorada	03
Total	108

13. Conclusão

O relatório técnico do mês de março de 2020, apresenta um completo panorama da situação de saúde dos munícipes de Araçatuba-SP atendidos pela Atenção Básica. O documento elaborado apresenta o perfil demográfico, socioeconômico, epidemiológico e sanitário da população cadastrada no Sistema Único de Saúde e detalha a produção realizada pelos profissionais da saúde nas unidades básicas do município.

Considerando os principais indicadores pactuados no âmbito do contrato de gestão entre Secretaria Municipal de Saúde de Araçatuba e OSS Associação Mahatma Gandhi, todas as metas foram atingidas no mês de março, conforme o esperado, incluindo produções de médicos, enfermeiros, cirurgiões-dentistas, equipes do NASF, atualizações do CNES, educação permanente e solicitações de ouvidorias.